(昭和八年二月二十八日第三種郵便物認可)(郵政特准掛號認爲新聞紙類)

康德九年一月三日　大同報　星期六　第三千四百八十七號　(一)

大同報

本日一大張

報費 一份五分 市內一月 ...
發行所 大同報社
新京特別市六馬路三之二號

南北挾擊僅距八公里
馬尼剌陷落已迫眉睫

【菲律賓〇〇二日電】據日本陸軍偵察機情報稱、日陸軍之一部、於昨日元旦午後三時三十分、已迫至馬尼剌北方八公里之地點、又一部隊、迫至馬尼剌南方五十公里之地點、馬尼剌之陷落、勢在今明日矣

然日軍不願無辜生靈遭受塗炭、擬使馬尼剌市民非戰鬪員及非軍事施設等不受損害、或如攻打香港之辦法、先出以何等勸告、勸敵軍投降亦未可知、

【西貢二日電】阿利浦通信馬尼剌電稱、日本軍馬尼剌之攻擊、正由南北雙方着着進展中、尤以南方進擊之日本軍、更見前進、今馬尼剌周邊、已清楚聽見轟轟砲聲云、

【維西一日電】維西放送局卅一日夜放送、謂馬尼剌陷落爲期已近、要旨如左

據馬尼剌情報謂該地當局謂馬尼剌陷落已迫目睫云

華盛頓市 實施燈火管制

【斯德哥爾摩二日電】華盛頓來電稱、戰慄於歷次敗戰之美國、三十日卒實施首府華盛頓市及附近一帶之燈火管制云、

肉搏馬尼剌南方某地

【里斯本二日電】馬尼剌電所報菲島戰況如次

一、上週由馬尼剌南方上陸之日本軍、卅日已進抵距馬尼剌直線約七十公里之斯防魯霞及多羅列綫、截破美菲軍連繫後、似更擬前進、

一、北方美菲軍將戰線縮短、該新線係在馬尼剌北方五十公里薩拉哥薩附近東西相連之新馬克亞薩線北方數公里地方、目下現美菲軍頻行調動前哨部隊、採取活潑行動、

一、日本軍對美菲軍稱爲小直布羅陀之科勒吉多爾島之攻擊、係於廿九日以廿七機編隊轟炸要塞及附屬軍事施設、日本軍於此次空襲損失四機云、

日軍進擊勢如破竹
美菲軍節節後退
美東亞軍司令部發表聲明

【里斯本二日電】據馬尼剌來電稱、美軍東亞軍司令部、上月三十一日發表聲明如左、明言菲島戰況益見緊急矣、

日軍南北挾攻、其勢甚猛、馬尼拉通各地之街道、在日軍急降下爆擊飛機之活動下已多不通、該等街道實際已等於在日方確保中、日軍使用戰車、機甲部隊等甚多勢不可擋、所以美菲軍只得節節後退、

在戰線迎新春 勇士意氣沖天

【馬來前線二日電】大東亞戰爭第二年昭和十七年度之元旦、馬來戰線日軍各部隊、無論在膠樹林中密林之內、椰子木蔭、印度海邊、或占領地或前線、均於熱帶圈之輝耀初日光中一齊對東北方皇居、舉行嚴肅托槍遙拜式、既無松竹、又無屠蘇、只能於炎熱下開動鐵牛、双輪自動車等精銳機械、搜索敗敵進擊復進擊、現已到抵露靂河東南方地區、敵馬來中部抵抗線現已崩潰一角新嘉坡擊滅態勢漸形濃厚將兵意氣大有吞滅敵本據之慨云、

炸碎軍事施設 日機夜襲新嘉坡市

【東京二日電】大本營海軍部發表(卅一日午後四時五十分)

日本海軍航空部隊、廿九日夜半至卅日黎明之間、對新嘉坡周邊敵方軍事施設、敢行數次夜間大爆擊、共軍港施設駐屯軍總司令部、塞列他飛行場、加蘭飛行場等均生大火災、當時敵防禦砲火雖極猛烈、但我方全機無事歸還云、

進抵倚帛南方

【里斯本一日電】皇軍占領倚帛後、仍繼續南進、據新嘉坡方面之情報稱、日軍確已進至倚帛南部之重要資源地帶、英軍爲確保軍事資源、特行執拗抵抗、然皇軍空陸相應、但予敵以重大之壓迫、新嘉坡英東亞軍司令部卅一日發表戰況如左、

一、日本軍已到達新嘉坡北方四百八十基羅以內之錫、膠皮、煤等重要資源地帶、

一、日本航空部隊爆擊案南計爾州最大之要港斯耶田漢、

一、英軍現在於倚帛南方與日本軍激戰中、

陸軍部隊神速進擊
佔領要衝古安坦

【東京二日電】據日大本營陸軍部發表(一日午後三時)在馬來東海岸方面進擊中之帝國陸軍部隊、於卅一日午前十時廿分占領東部馬來要衝古安坦云

委內瑞拉政府 與日德意斷絕國交

【布宜諾斯艾利斯二日電】委內瑞拉政府上月三十一日發表、委內瑞拉政府與日、德、意三國政府、斷絕外交關係矣、

包圍網愈縮小
美菲軍仍作頑迷抵抗

【里斯本二日電】防守菲島之美軍、因日軍包圍網加緊壓縮、已陷於窮地、只得縮短戰線、再整陣容美國陸軍部三十一日公表如左、已確認該方面之敗戰情事矣、

日軍全線以急降下之爆擊機及裝甲部隊、繼續猛攻、美軍各線戰況極感困難、共後更重整防線、拚命防守、現在美菲軍對日軍頑强抵抗中、

陸海空軍電擊作戰
獲收空前戰果

【東京二日電】據日大本營陸軍部發表(一月一日午前零時)帝國陸軍部隊繼續向各方面增派兵力於空陸緊密協同之下到處擊滅敵軍、刻下正在堂堂進軍中全戰局節節更有飛躍之進展、茲將開戰以來截至十二月廿六日止之綜合戰果如下、

一、鹵獲品 飛行機廿六架 各種火砲(香港要塞砲在內)百六門、槍二百廿三挺、槍器四千百九十五挺、軍砲彈七萬九千九百五十五個、戰車(裝甲車輛在內)七十六輛、自動車一千三百八十九輛、鐵道車輛三百一輛、各種機材糧秣等不一而足、此外更有多量之燃料鹵獲

二、擊墜破飛行機 爆擊機百卅五架、戰鬪機四百六架計五百十一架

三、擊沈破船艦 大型卅三隻小型四隻計三十七隻

四、敵遺棄屍體約三千、俘虜約九千

五、日軍之損害、戰死七百四十三名、戰傷一千七百九十名、飛行機四十九架、船舶沈沒四隻損傷十二隻、又關於香港要塞攻略之戰果、祗舉其於廿六日以前之判明者、若待調查終了後則要塞砲、俘虜及其他鹵獲品當更能增多云、

【東京二日電】大東亞戰爭勃發以來廿有餘日、日本陸海軍之善戰、世界戰史上遂多燦然一頁、於此二旬餘之短時日本海軍於夏威夷海戰、馬來海戰及美國太平洋岸、西南太平洋方面縱橫活躍、美太平洋艦隊於開戰第一日即歸全滅、英東洋艦隊亦繼之慘敗、美英二强國遂全告沈默、

當茲昭和十七年開始、如綜合舊臘八日開戰以來至卅一日之日本海軍戰果則敵艦艇、被擊沈者三十七隻、大破十五隻、中破五隻、捕獲一隻、敵之船舶舟艇被捕獲者四百六十三隻以上、擊沈十三隻、大破四十三隻以上、敵飛行機(艇)被擊墜百四十九機以上、擊破七百廿四機以上、共計八百七十三機以上、

此期間日方損害爲輕巡洋艦小破一、驅逐艦沈沒一、潛水艦沈沒一、特殊四、掃海艇沈沒二、大破潛航艇未歸還者五、輸送船沈沒二、飛行機之損失加入未歸還者爲四十六架

又敵之損害詳細如次、

△艦艇被擊轟沈 戰艦七、巡洋艦二、驅逐艦二、潛水艦十六(另有未確認者多數)砲艦一、魚雷艇六、掃海艇一、哨戒艇一

△艦艇大破 戰艦三、巡洋艦二、驅逐艦五、砲艦二、哨戒艇二、特務艦一

△艦艇中破 戰艦一、巡洋艦四

△捕獲 砲艦一

△船舶舟艇被補 武裝商船一、大型船舶五、各種船舶五十以上、各種舟艇四百七隻以上、

△船舶舟艇被擊沈 大型船舶十三

△船舶舟艇大破 武裝商船四、大型商船三十九隻以上

△飛行機(艇)擊墜百四十九架以上(內大型廿二飛行艇九)擊破七百二十四架以上(內大型七十八、飛行艇二十)計八百七十三架以上、

日軍制壓長沙

【漢口一日電】連日猛事進擊之日本精銳各部隊、冒寒風殘雪、與空軍協力進攻、先鋒部隊在上月卅一日午後、已進至長沙東方十五公里之榔梨市、主力隨所猛攻敵卅七軍、予以擊破後、又陸續迫進長沙周邊、據卅一日日空軍偵察、長沙市民、已開始渡長沙市南方沿江、陸續避難、已知薛岳軍不可恃、且軍兵爭先事逃、故痛恨軍兵已極、今在日軍猛進擊前、長沙敵抗戰力已大見凋落、日軍威壓長沙矣、

猛爆粵漢鐵路

【華南〇〇基地一日電】華南陸鷲精銳一日上午乘天氣晴和、急襲廣東省北部敵要衝之樂昌、對敵卅一日來由粵漢線退却之機關車及客車群數十輛及軍事施設、投以必中彈、而後全機無事歸還云、

浙東展開新作戰
空陸協力下進攻敵軍

【〇〇基地二日電】華中軍一月一日午後三時發表之日本華中軍消滅江南敵軍主力、又於浙東山野展開新作戰、本一日黎明對錢塘江南岸〇〇、〇〇、〇〇方面之敵開始進擊、陸軍航空部隊、亦與地上部隊之攻擊採取密接協力云、

流言蜚語飛行
重慶人心動搖達極點

【南京一日電】大東亞戰爭勃發以來、日軍得有壓倒的勝利、重慶側大爲震撼、明知抗戰前途無望、戰力殆已喪盡、英美又不可恃、內訌又難抑止、各種流言橫行各地、人心動搖已極、據最近可靠消息、言其不安實情如次、

一、重慶軍事委員會政治部、前於廿三日無綫電廣播說『中國自力作戰、無外國援助、雖覺困難、然經續抗戰之方針亦不變更、望各界人士、信從中央、共謀最後勝利』、

二、重慶警備司令部、廿三日以流言蜚語之罪、逮捕約一千名之嫌疑犯人、其中有一百五十餘名是官吏、三百餘名是學生及教師、其餘五百餘名多是商人、實業家及一般民衆等、成都、昆明、貴陽、桂林、西安、長沙等地、亦檢舉如斯犯人、且命短波無綫電機所有者、限於本月卅一日以前、全須呈報登錄、在戰爭繼續時中、封閉無綫電收音機、不許聽戶收聽廣播消息、違反者處以徒刑或課以高額之罰金、而發以法令、嚴重取締中、

三、蔣介石廿日在行政委員會議、招集特別會議爲謀調整黨內各勢力之對立及軋轢、決定辦法如次、

1、以CC團江北軍官學校系、政學會幹部組織聯合工作委員會、由蔣介石直接指導之、

2、戰時特務工作、軍政、對敵情報統計等事項、皆由軍事委員會機密室擔任戰時教育、宣傳、民衆運動及農民主義青年團擴充工作、皆由陳立夫(CC團長)擔任、

照片說明

(1)鵬翼連翩飛越銀嶺之日機(2)雪中進擊之山岳部隊(3)日軍元旦遙拜式(4)在馬來錫山工作之中國女苦力(5)爆擊仰光之日機=陸軍省檢閱訖

恒泰祥　新成泰　東順祥

恭賀新禧

東發祥　協茂昌　怡昌錶店

哈爾濱

哈爾濱市 組合商組合員一同

綿絲布販賣組合長 姜雲仿
機械染色加工業組合長 王豐五
電機人力機織布組合長 馬壽田
洋鐵加工業組合長 姜政
主要糧穀辦理商組合長 王進三
豆油配給組合長 張星堂
饅頭組合長 劉敬臣
製革鞣皮業組合長 孫棟卿
五金販賣組合長 孫倬甫
原毛皮仲買人同業組合長 姜少卿
麵包同業組合長 劉富
漬物調味品製造組合長 馮愼卿
照像業組合長 于松濤
羊毛加工業組合長 郝星源
石灰煉製同業組合長 孫濟民
石灰販賣同業組合長 牟翰臣
滿人便鞋製造販賣業組合長 萬鳳祥
鐵鍋製造販賣組合長 房協三
染料販賣業組合長 趙彝民
滿人菓子業製造販賣業組合長 王殿魁
莫大小製品販賣人組合長 張潤生
滿人豆腐類製造販賣業組合長 常殿文

滿日顯官歡聚一堂 暢飲屠蘇共賀春禧

首都新年互禮會隆盛舉行

在我國建國十週年的元旦佳日、又是大東亞戰爭第二年開始第一日天、這個日子該有多麼值得慶祝而又可紀念日呢、首都是我國的代表都市、所以一切行事都得格外隆盛舉行、對於建國十週年的元旦慶賀行事、是多於其他都市的、在早晨七時半、全市各區鄰組利用了放送的發聲、實行鄰組團拜式、全市民靜聽了的三宅中央本部長、和阮副本部長的新年致詞、午前十時、在京外國使臣梅津全權大使等張國務總理大臣以下各部大臣、參議府各參議、恭謁晉宮朝賀終了後、更於十二時半、在白菊町國民學校禮堂、由協和會首都本部主辦、舉開首都官民共同新年互禮會、梅津司令官以下關東軍將星、張國務總理大臣以下于治安部大臣、阮交通部大臣、金首都本部長、大迫副部長等滿日官民八百七十餘人、到場參加、於軍樂悠揚高奏聲中全體先後入場、合唱日滿國歌團拜互禮後、由金首都部長、大迫副部長致詞、嗣即開始祝宴、金本部長和于治安部大臣、均率先與梅津司令官及張總理開懷暢飲、祝宴中全體歡唱建國十週年慶祝歌、及興亞進行曲、最後由張總理與梅津司令官先後率全體三呼大日本帝國萬歲、大滿洲帝國萬歲後、於一時半、始告閉會解散云（照片＝『上』總務廳舉行元旦式典張總理訓示情景『中』新年互禮會金首協本部長致式辭『下』互禮會席上張總理、梅津司令官及滿日各顯官之祝杯

照像商被警懲罰

和氣謙恭是商人應具有的精神、可是現在因爲求買多於求賣之故、以致許多無識的商人、心意變忘了和氣爲本的道德、當於舉行年末同情週間在國都影院演義務戲的時候、三馬路公懋照像館的技師候友庭、被僱前往照像、因爲他在用鉛粉發光照像之前、未通告在場的人們、以致鬧出笑話、把無知觀衆驚跑、秩序大亂、這時有長通路署奏警長監場、責問他的過失、可是候某不但忘了商人的本旨並且對於警官亦毫不恭敬、發不講禮、不聽告戒、並暗中躲走、在事後傳訊的時候、還設法搪塞、所以長通路警察署當局、按違警法把候某拘留五天外罰金五元才了事云

將士用命建立殊勳 空襲夏威夷實況

日海鷲指揮官〇〇中佐談

【〇〇方面電】當夏威夷海戰時、日海軍航空部隊曾施展奇襲作戰、樹立赫赫武勳、是時之指揮官〇〇中佐、今次完成重任歸來、談述當時之狀況如左、

現我心中充滿了感激、這種感激並不是自誇我們能完成重責得以生還、不過祇是歡溢我們得以生在如斯聖代罷了、

當我們等待着降下攻擊阿胡島的命令時、每人的身上皆覺到一陣陣的攣痙、渾身充滿了緊張的氣氛、全員整列在甲板上、向三色之Z字旗敬禮、各各當固鐵石的決意、繼之、我們的航空部隊官對我們訓示說、『各位皆須粉身碎骨完成任務』我等瞑思受教、然後降下信號旗、我等艦船駛是馬力向前奮進、將近目的地、將兵之士氣愈昂、大有鯨吞敵人之概、

八日午前〇時〇分我們海軍航空部隊發下出發命令、一架一架的飛機在母艦甲板上圓滑飛翔、然後悠悠飛起、不久望見阿胡島、於是余率大型轟炸機隊接近敵本據、阿胡島東西爲山岳地帶、中央爲平地、我們由斷雲間望見了平地方面、眞珠灣被太陽和海面反映成一座很明顯的小島、我們跨上了望遠鏡、仔細的偵察敵主力艦碇泊地、俟發見後、即對全員發下突擊命令、開始攻擊敵艦、雷擊機隊先衝破亂雲、振翼直下、描準主力艦、投下巨彈、敵主力艦艦側突無冒出一條聳直水柱、此乃被巨彈所擊之水波也、此際敵戰鬪機未見迎邀、而防禦陣地亦未於任何後響、夏威夷全市殆被死氣包圍、而日方之戰鬪、愈見有利展開、日雷擊機隊及急、下轟炸機轟炸敵艦後、餘掉轉機首、轉向其他目標時、敵高射砲彈突然射來、在日機周圍炸裂、我等觀狀乃對敵艦開始第二次轟炸命中敵戰艦火藥庫、發生大火、火光直沖霄漢、瞬間、敵艦即行爆裂、艦上所貯藏之石油浮於海面、日軍高呼萬歲、是時敵高射砲之攻擊漸衰、砲彈如雨直向我編隊周圍射來、司令機左明體忽中彈、裂開一穴、但我等已存向爆決心、故仍勇猛攻擊、双方戰鬪非常激烈、

我等第二攻擊目標爲霍拉飛行場、我等以前即豫料該地必屯有二百架以上戰鬪機及輕轟炸機、當我等開始轟炸後、敵方格納庫皆發火、飛機一架未存、半天被火燒焦、黑煙瀰漫全市、淒壯之極、攻擊霍拉飛行場後、又返回眞珠灣上空、見敵艦二隻、並排而列、我等以爲好敵不可再失、乃分編隊爲二、左右挾攻、忽而展開急降下爆擊、忽而施展近距離射擊、使敵無所措手足、攻爆殊爲壯烈也頃之敵艦漸傾斜、繼之悠悠而沈沒、是時夏威夷上空、朝陽初出、敵戰略據點已形支離潰滅、余等完成大功後、始發合集結颯爽歸還云、

"興亞聖業完成可期 愈應盡力援助盟邦"

張國務總理於新春伊始利用銀幕激勵國民

大東亞戰爭下意義深切之建國十周年新春、輝映着新亞細亞黎明之旭光、今日即爲四千三百萬國民新歡欣盼待之康德九年歷史的元旦、歡迎此建國十周年佳年而異常歡喜之滿洲國、共爲白雪所包着之儼然姿態、爲象徵亞細亞之偉大與莊嚴而誇示着富强之國力、爲戰捷之感激與十周年慶祝、而歡喜交錯之國民的感情、已登峯造極、達於沸點、在世界史新出發上、心田不覺叫喊着民族之快愉、思顧以興亞之先驅而誕生歷經十星霜常爲英美嫉視、且受其經濟的壓迫、而不屈不撓所築成之我等滿洲、今已爲大東亞戰爭强力之一翼、與盟邦日本協力、固守北方、以極援擊滅民族敵人英美之光榮聖戰、値斯興亞決戰之春、張總理在此年始、特於滿映通信正月開映之銀幕上、向全國民發出激勵之辭如左：

『盟邦此次在太平洋獲得大勝利中、適植我國建國十周年在我國四千三百萬國民實有無上之喜悅與感激、而興亞興隆之秋實已到來、八紘一宇之大精神、已眼見光輝於東亞全民族、我等實不勝贊歎欽仰、我國在建國十年之間、由於盟邦之仗義援助、得以隆隆發展、各方面得以圓滿建設、是以滿洲事變則爲滿洲建國、中國事變即爲新政權之樹立、今因日美英戰爭、則東亞共榮圈之確立、更可計日而待、我國民應與中華民國國民相携而覺悟對盟邦大日本帝國之貫徹聖業、以十分協力』

以上爲張總理新春第一聲、所以促進決戰下國民之決意而使全國民之覺悟、愈益堅固、吾等之建國、實爲亞細亞人建設亞細亞之東方民族十億解放總進軍之先驅而勇敢邁進新春第一步云（照片＝張總理）

關東軍司令部恭謹舉行 御影奉拜式典

★★★★★

於新世界建設之首途、大東亞戰爭下無敵皇軍捷報頻傳中、皇紀二千六百一年元旦已降臨矣、在此歷史的歡喜之朝、固守東亞北邊之關東軍司令部、於午前九時二十分、由梅津關東軍司令官臨席下、全職員在講堂參列、並有在京日人薦任官以上及各會社董事等列席、恭謹舉行御影奉拜式、以祀壽彌榮皇國之隆昌、繼於同十時起在司令部食堂廣間由全將校參集、共舉祝杯、慶此佳日以堅今次聖戰完勝決意云

戰時小報

現在康德九年新春來了、打倒美英、確立大東亞共榮圈之聖戰、大東亞戰爭、全在勇猛邁進中而逢第二年矣、所以此時我們更應有新的覺悟、謀求此聖業之達成行勞力邁進、

× × ×

戰爭、不是只靠前線將士所能成功的、後方亦有其責務、就是思想戰、經濟戰、這是不持槍刀的後方部隊最重要戰爭、後方部隊、就是我們大衆諸君、

× × ×

現在、對於此次聖戰的意義、諒已無不大明白、或漫不關心、及不協力的人了罷、萬一尚有其人、應當在此新年伊始之際、急以新的覺悟而改悔了罷、須知不改不行了、

× × ×

請看新年元旦、日本陸海軍的攻勢、愈見加緊起來了

× × ×

馬來東部海岸要衝古安坦已被日軍占領、其外之重要資源地帶、已大部分落於日軍手中了、

× × ×

菲律賓首都馬尼拉、今已大告危急、日軍南北挾攻、已攻至距馬尼拉市北方八公里之地點、轟轟砲聲振震馬尼拉全市、馬尼拉迎美國的無綫電已不通了

× × ×

時已至此、而美英等之交戰對策協議會、尙未協議出來何等具體方策、龐大的交戰體制、不知幾時能立成呢、所以美英等國國民更不信賴政府了、

愛護資源當求强國

現代的戰爭、已不僅是科學和武力的戰爭了、以外還有經濟戰爭和思想戰爭、双方都要派出許有技能有學識的思想戰鬪士、到對方國內秘密探詢機密的消息、我以在國家對外國發表宣戰後除努力於戰爭之外對於防諜工作也一定得與官民一致勵行的、以期敵國的奸諜無所獲得、現在大東亞戰爭開始廿多天了、在武力戰爭方面我友邦日本已獲得絕對的勝利效果、我國和友邦是一體不可分的、所以也實施了戰勢體制的國策、要和友邦同樣的努力奮鬪、我國是担有興亞聖戰的重責的、對於國防、和資源的密秘保守是人人有責的、所以我們國民、不要以爲隨便談話是無關係的、要勞記隔墻有耳、守口如瓶標語、一致努力防諜工作、協力充實聖戰後方的防諜、以期戰爭勝利之早實現這次的大東亞戰爭的勝利、不僅是日本一國的責任、我們東亞日滿華泰等國都有責任的、大戰勝利是我們全東亞民族解放之機、所以我們的槍後支援和防諜工作並不是協助旁人的、乃是爲自體的生存和解放、希望大家要認淸我們防諜之責爲要云、（一）

建國功勞者訪問記（一）

獻身擔任司法要職 有功君國不重名利

——最高檢察廳長徐維新氏

一個嚴寒的天、北風挾着殘雪、在東朝陽路一座綠色的小樓裡會見了現任最高檢察廳長徐維新氏、在建國當時徐氏尙在奉天担任高等檢察廳長之職、彼時徐氏就感慨國人對於美英中毒過深、而海於東亞民族自身的獨立認識、所以在建國之初、雖不曾直接參與治安維持會、但間接供獻意見甚多、而奔走於建國側面的工作、更不是筆墨所能形容的、因爲徐廳長彼時是直接獻身在司法界、極謀治安的確立、間接供獻善策亦甚多、緣彼時治安維持會設立在奉天、前總理鄭孝老、前立法院長趙欣伯、前司法部大臣馮涵淸諸氏對於建國運動最爲熱心、徐廳長與馮前司法相是同窗至友、對於司法治安問題的研討、多爲前趙立法院長所採納、直接擔當奉天檢察廳長的重職、在那政變之初的時候若是沒有挽狂瀾的妙手、今日的司法界、又怎能有這樣明朗光大的結果呢、據徐氏說『事變前、法院檢察廳是沒有固定經費的』、微末的款項、因爲事變的關係也被封存在前東三省官銀號裡、法院的機能雖然能以勉强運轉、但在檢察廳管下的監獄有十五處、看守所五十餘個、不但運籌陷於停滯狀態、就是這萬餘名囚犯的飲食問題、無論如何也是要解決的、經多方奔走懇託私人友朋、才得獲些許燃眉之急的錢款、恐怖狀態下的局面、才得以平安解決、迨司法部成立、一切才入了正軌、繼續徐氏又談到當時自己對滿洲國前途的展望與衆人不同之點：

『我國建國以後、國聯調査人馬前來、一般人由於對英美依賴之深、所以對滿洲國前途感無信賴、但我個人則認爲調査團絕沒有完善的辦法、因爲日本援助滿洲建國的理念很爲久遠、實力的支援、當然容易成功、所以我國自成立以來日漸鞏固、民心也極安定、工商各界、都能各安其業、前途的發展、自然是更可想像得到的』、

徐氏獻身司法界、既不是爲了個人名利、而是爲了報効國家、以盡個人責任、先人的廬墓田舍、均在滿洲、鄉土之愛、實在是徐氏的唯一信條、轉瞬十年之中、對於躍進的滿土、驚人的成績、以及民度的向上徐氏也頗爲滿足並期繼續努力、而完成大東亞戰爭的最後勝利、更期後方國民全體在日常生活上協力、

徐氏雖然年愈五十、而努力進取的精神、依然是不輸於我輩青年、曾有矢志司法以完成社會常態安寧的豪語、可見徐氏之功不僅於建國當年、對未來光大於司法、檢察的法治建設、仍有重大的使命和決心呢（照片＝徐廳長）

筆者：本報記者孫惠淸

建國十週年 輝煌燦爛之慶祝行事

興亞民族歡喜感激中、大東亞戰爭下、意義深遠之建國十週年之新春、現已來臨、四千三百萬國民共賀佳日佳年、東亞解放之進軍譜、悠揚纏綿、當此康德九年度之首途、克服時艱與完成聖戰之決意、重新印入胸襟、爲順應國民熱誠之要求、紀念滿洲國十年慶祝行事、紀念祝典、記念事業等諸項國家行事、均編入本年憲書中其梗概如左

△元旦＝新年拜賀式各官廳學校及團體實行奉迎建國十周年之講話、關於歡迎建國十周年、張國務總理發表、日滿華交驩放送、慶祝歌發表聲明書

△二月六日＝萬歲節＝官廳及諸團體特別舉行嚴肅之慶祝式

△同廿六日…三月四日＝建國精神作興週間＝瑞雲十年運動、神社之廟忠靈塔等勤勞奉公、孝子節婦表彰、建國精神作興之講演、雄辯大會電影會、青少團動員、建國回想座談會

△三月一日…建國節＝張總理大臣向中外發表大宣言、新國歌之布告、發行慶祝記念郵票、

△三月末…四月＝派遣感謝訪日使節團

△四月廿日…五月四日興亞國民動員全國大會

△五月一日…九月末＝國勢展覽會

△五月十七日＝物故建國功勞者合同慰靈祭

△同廿九日…三十一日＝東亞新聞操張者大會

△七月廿二日…廿九日＝東亞教育者大會

△八月中＝東亞競技大會

△同廿八日…卅一日＝東日滿交驩武道大會

△九月十三日…十九日『建國十周年慶祝、週間』、全國興農開拓共進會

△同十四日＝建國神廟及忠靈廟臨時大祭

△同十五日＝建國十周年式典（參加者一萬名）

△同十六日＝建國十周年祝賀會

△同十七日…十九日＝建國十周年國民慶祝

△十月十七日＝建國神廟五穀奉納 皇帝陛下五穀獻上（十一月一日…十二月廿日）建國十周年祝賀寫眞展

△其他之康德九年度記念事業實施計劃 建國忠靈廟神域整備、史蹟之保存表彰、記念造林地設定、設置記念苗圃、設立記念恩賜財團、增設記念電影館、作記念記錄電影

首警實行表彰

戶口監查成績優良者

首都警察廳、爲昂揚警民親愛之精神、特於十二月中旬、舉辦警民親愛週間、同時更實施各署戶口調査、一齊監查工作、於月末經慎重考核後、對於戶口監查成績、業已決定分別實施表彰、由總監發予獎狀、其最優秀被表彰者如左、

△一等＝中央通八島通派出所

△二等＝長通路桃源路派出所

△三等＝中央通東二條派出所

△四等＝長通路興運派出所

△五等＝和順署嶺東路派出所

恭賀年禧

哈爾濱

糧棧組合長 范化洲

油坊組合長 初煥章

食料品雜貨小賣商組合長 葉茂廷

帽子製造業販賣組合長 張子麟

當業組合長 王丹實

燒餅製造販賣業組合長 牟輪臣

糖菓製造販賣組合長棧 趙勝軒

麻棧組合長 甯百川

滿人醫藥品小賣商組合長 王潤堂

飯店組合長 彭芝田

食肉同業組合長 劉餘慶

旅店業組合長 林紹先

磨坊業組合長 曲茂堂

乘用馬車人力車組合長 馬福山

主事 川上千右衛門

澡塘同業組合長 李榮久

張福元

豆腐組合長 常殿文

朱佩儒

青菜組合長 馬耀南

滿人理髮業組合 組合員一同

漢藥同業組合長 白瑞呈

食肉同業組合回教支部長 張世民

春華樓

吉大工廠

同聚福玻璃莊

同德工廠

道外料理屋組合員一同

康德毛織株式會社哈爾濱工廠

柴草販賣同業組合長 康承業

鼓樂同業組合長 張殿英

弓打式打棉小賣商組合長 嬌惠亭

印刷業組合長 澤田佐市

馬具靴鞋加工業組合長 楊梓亭

黃酒製造業組合長 呂俊亭

鍛冶同業組合長 林榮廷

切面製造販賣組合長 王立祥

掛面製造販賣組合長 葛福春

油炸物同業組合 李廣正

粉條製造販賣業組合長 穎興和

棚扛同業組合長 閻益三

碾坊業組合長 宋寶山

煎餅製造業組合長 馮潤亭

靴鞋材料販賣組合長 毛岩生

洋灰瓦製造販賣業組合長 郭萬昌

洋服襯衣製造業組合長 郭耐時

鳥卵組合長 任玉珊

道外露天商同業組合長 趙宏斌

糯米製造販賣組合長 王進三

濱江省燒酒製造業聯合會會長 毛法臣

旅店組合長 林紹先

呂宗周

雜貨代理店公會長 劉尊三

地方通訊

官民共同參加　奉天全市元旦拜賀式

【奉天】恭逢興德九年元旦適當大東亞聖戰之秋、捷報頻傳興亞聖火高張東亞民族、莫不鼓腹擊攘熙熙皞皞同慶此新春、而歡逢此東亞民族解放之期、我奉天市官民莫不意氣激昂、大有不打倒美英不止之氣概、元旦拜賀式於當日上午十時、由省市縣各公署、及各區公署分別敬謹舉行、並由各長官訓示及御容拜賀、十二時禮成先進迎春之酒云、

萬象更新

新年行事　參拜神社　新禱皇軍勝利

【琿春】大東亞戰爭開始以來、日軍節節勝利、東亞人民、莫不歡忻、琿春逢此聖戰方酣之際、前日元旦、夜來朔風頗寒、之市民更極歡喜、家家戶戶、門懸國旗、午前六時市民三萬、參拜琿春神社〇〇部隊發放禮砲、金市祈禱皇軍武運長久、早日聖戰成功、活躍氣勢、充溢全市

警務全員　年末警戒

【呼蘭】本邑警務科及警察署、爲確保地方年末年始之治安計、已行全體動員分佈全街內各要衝處、以防不法份子乘機起事、於夜間十時前、因來往行人甚多、尙不使人注意、如過十時以後有事再行街頭時、則舉目可見二三或三五名之便裝警察官吏或巡視或警戒到處皆是、而大張警網防患於未然、夫當如此之寒冬深夜、一般市民均甘眠於暖室中、而警察官吏爲關心市民之治安、寒夜警戒街頭、實有勝於父母之愛護子女也、故全體商民、均極感荷而欽敬云、

建國十週年歲首感言

遼陽市長　張世謙

葭灰初飛、一陽來復雪飄六出歲、已云暮矣回憶此多事多端之康德九年度、適逢人類有史以來之一大轉換期、不獨爲建設新東亞之重要關鍵、實亦世界永久和平之肇端年關也、歐亞大陸、戰火齊發、烽煙百尺、波濤萬丈、久握世界霸權之美英、將隨此劃期的轉變、而日趨於沒落、東亞之和平、人類之福祉、已大放黎明之曙光、我滿洲帝國於此風濤洶湧之動亂年代中、順應世界之新情勢、遂行產業開發之國策、亙鐵工農業各部門獲得龐大之增產、而對於勞工動員等計劃、更能完遂其目的、達成東亞共榮之方針、建國十載之大滿洲帝國、恭承惟神之道、將隨盟邦日本之後、發揚八紘一宇之精神、使國基益行鞏固、凡我國人、共各努力團結、以期達成吾東亞之光明、全亞民族之解放、最後護衛盟邦皇軍之武運長久、國運隆昌、

擊滅美英民氣澎湃　青少年團示威遊行

元旦工作

【蓋平】友邦爲驅除東亞建設障礙之美英、是有此次之戰爭、到處民氣沸騰、深知爲我亞細亞民族解放自由、凡我國民均應本諸日滿一德一心、團結協力、共負亞洲防衛之責、對於盟邦聖戰、舉起全力以作槍後支援、本邑協和會青少年團氣勢激昂、聯絡一體、擬於一日舉行擊滅美英示威遊行大會、俾民衆徹底認清時局、期其振奮精神、努力一致、扶翼聖戰云、

確保戰期治安　設特別警戒班

【四平】市警務科當局以際此新舊年末、並新糧上市之期、爲使臨時警備增強計乃設定特別警戒班、與一般外勤活動上、取緊密有的連絡之下、而擔當對於各種犯罪之防遏、重大物資之動態、民心之動向查察、及不逞份子之驅除檢舉等重責、以期戰時下管內治安絕對確保、該班本部設置於道東三馬路、共重點目標＝於實行期間中、以強盜盜匪行爲、及謀略行爲並重大經濟犯之絕對防止一切之活動、集中該目標而勦行事件發生之迅速檢舉之、該班人事新陣容如下、

班長警尉　黑永吉照
副班長警尉　周承謨
班員警尉補　馮意如
〃　〃　趙光第
〃　〃　王世昌
警長　田中理

皇軍戰勝影片　在國高校放映

【呼蘭】本縣於十二月二十五日、有哈民生廳長率領皇軍戰勝時事映畫班來呼、假國高禮堂放映、各界市民均爭先往觀、可見一般市民均皆關心國事、而樂一觀爲東亞解放聖戰准操戰勝之日本友邦之海軍勇士於太平洋殺敵之英勇氣概、以快心意、故映後復由民生廳長時事演說、於九時始行閉幕、

弱冠請纓　不愧模範國民

【呼蘭】自日本友邦、爲東亞民族解放、共榮圈之確立、澈底完成東亞及世界之和平、而與侵略野心不顧正義之美英宣戰以來、我滿洲國全體國民、因與友邦有共同防衛及不可分離共存共榮之關係、均極關心國事、莫不祈願友軍速行戰捷、早日打倒美英故全滿各地、現均充滿打倒美英及新願戰捷之聲浪、而各市民均皆自動勇躍獻納國防獻金、恤兵金、及國防飛機獻金運動等事、無日無之、由此可見舉國國民、大有摩拳擦掌、躍躍欲試、而參加戰鬥之決心與興奮、故於十二月廿六日、有呼蘭街大同區第十七牌龍王廟後胡同八號住戶周慶者、現年十六歲、於呼蘭國民優級讀書、竟親赴街公所聲請、欲當國軍、當由國兵係陳主任問曰、爾現尙未適齡、又正在求學期間、何以竟不願學業、而欲當兵？該周慶當即答曰、『現正爲黃種與白種大戰爭存亡關頭、爲國民者均應捨身殺敵以報國、我已黃種一份子、現在即應當兵報國、俟將美英打倒後、余再求學亦不爲晚、如等余學求成時則友邦日本海陸空各軍、已將美英擊滅、余即再行當兵、又去殺誰？』陳主任當以其理正氣壯、令人可欽可服、故雖未至壯丁申報期、特准其報名、夫似此青年非但爲我滿洲國增光、而亦爲黃種人吐氣不少、故希舉國各青年、均以投筆從戎之周慶爲法爲要云、

四平地方警察學校　舉行嚴肅卒業式典

【四平】省地方警察學校自本年九月開校以來、由責任者以四個月銳意教養中、現已將一切應受課程全告終了、特於二十五日午前十時、在本校禮堂內由市用省警務廳長日瀬養科長、花岡主事、諸教官及地方檢察廳長代理李[illegible]唐檢察官以外各界來賓參列下嚴肅如儀舉行普通科第二部、補習科等一期卒業式典頗爲隆重、茲將各科卒業生氏名列下

補習科第一期生警尉補宮本政一、夏文田、韓英麟、守國英、宋景恩、王子周、李書田、劉有林、關長慶、唐寶鼎、崔維新、王殿閣、陸國光、李成林、楊萬啓、徐漢臣、張廣仁、姜維周、王椿、段維華、張孝義、王國和、李廣棟、徐振東、王紹武、劉永嘉、楊殿揮、姜汝周、桑景林、閻成棟、普通科第二部警長王保生、張維清、刁振學、于法洲、尹鳳岐、李志德、劉景宣、趙慶生、張志超、楊玉田、王希賢、馮沼毅、王慶國、葉德生、周玉堂、王守田、李鳳元、吳嵩山、鄧繼璞、李承壐、孫國權、陶玉琦、陳廷貴、劉忠江、盧鳳鳴、翟文忠、李振東、劉希堯、金德純、遲萬鈞、關雙德、劉福星、馬洪芳、李榮身、王文楊德珍、

購票不愼　丟失鉅欵

【奉天】開原孫家台商人胡雨廷、現年四十許、日前來奉辦事、於一日午前九時許、在奉天驛三等候車室買票、擬回孫家台、不料當人多擁擠之際、有竊賊乘隙伸其妙手、將胡某之錢包掏去、內有現欵五百元、並有單據等、胡某發覺時、賊已無踪矣、

發揮穀倉省眞面目　開來年度增產對策會議

【四平】省公署當局、於十二月廿六、廿七兩日間在省署禮堂內、每日由午前十時起、舉開各縣農產物獎勵品種決定及各勸農模範場對策會議、徐省長野田省次長、袁實業廳長各關係科長、省下各勸農場主任、興農部及公主嶺國立農事試驗場專門家出席下、對來年度農產物增產對策上、詳加協議、尤其對省下各縣內適應品種之決定、配給計劃等重要事項、與以具體的研討、以期對應時局要請欲如、發揮穀倉省之眞面目云、

拾金不昧

【四平】馬車夫閻廣金（四〇）每日驅車在市內兜攬生意在十二月廿日午後八時許他發見在他車座上落有一千圓匯票一張、他知道不義之財不可貪、乃急忙送到市警務科、一俟失主來領後有北三馬路同益長李國鈞前來、取保認領、知道該車夫臨財不苟得、貞直可欽、乃拿出現金一封、請求市警務科寄贈該車夫藉表謝忱云、

梨樹縣本部　業務監查

【四平】協和會梨樹縣本部當局鑑於新年在邇、爲施行對各分會本年度業務監查、並指導工作、乃以縣本部總職員、於二十一日起至二十七日止、出動縣下各地、並對獻納軍用機『梨樹號』製作費獻金一事、亦乘此出動期內、廣向縣民呼援、以期該機早日出現云、

騾驚傷及行人　可謂災遭無妄

【營口】非災橫禍之來多出諸想象以外、決非事前預防可能避免者、十二月卅日下午五時許在通惠區景云街惠海樓胡同南口、有海城縣屬田庄台翟俊秀年卅七歲駕腳踏車來營辦事、正前行之際有車戶卜昭明脫韁之騾、迎面狂奔而來、翟慌急無措立棄車伏地、騾舉前蹄猛加顛頂復從身躍過而遺西向、未久折而東奔、洎至景云街派出所前爲警尉補趙漢樹獲待領、被害者精神復原後始爬起、已滿面血汚矣、急至派出所請爲急救、警當時至附近醫院急救、手術迨卜至騾由伊自負擔醫藥費後被害者始不至災害兩遺云、

順應東亞聖戰體制　強化協和分會

【呼蘭】縣協和會縣本部、爲順應時局、併爲國民鄰保組織暨運用圓滑強化計曾經開催改組委員會三次、始表決將原來之街分會及商工分會合併改組爲呼蘭協和分會選任胡雎三爲分會長、裴永全爲副會長、於十二月二十六日午前十一時、假蘭高禮堂隆重舉行結成式、式序如左記

一、全體肅立、二、開式之辭、三、向國旗敬禮、四、日滿兩國國歌合唱、五、建國神廟遙拜、六、宮城遙拜、七、帝宮遙拜、八、國本奠定詔書奉讀、九、賜與協和會勅語奉讀、十、朗讀協和會綱領、十一、分會結成經過報告、十二、分會役員任命、十三、分會宣言、十四、分會員宣誓、十五、本部長訓辭、十六、本部副長訓辭、十七、分會旗授與、十八、向分會旗敬禮、十九、來賓祝辭、二十、分會長致詞、二十一、三呼萬歲、1、日本帝國萬歲、2、滿洲帝國萬歲、3、協和會萬歲、二十二、閉式之辭、二十三、向國旗敬禮、二十四、紀念撮影、

鄭市長服滿　晉京朝賀

【奉天】市長鄭禹氏、因年前爲先故總理之服期永未晉京朝賀、刻服期已滿乃於卅一日午後晉京、於元旦日晉宮拜賀云、

語學檢定合格發表　日滿語共七四五名

【奉天】客歲施行之第六回政府語學檢定、已於十二月末發表奉天市日滿語合格者人數如下、

日語特等一名、一等六名、二等一三七名、三等二四七名、

滿語特等無、一等一名二等三〇名、三等八二名

苦我東亞民族者　萬惡老獪美英也

安廣縣國防婦人分會長　張秋雯

昔曾文正公有云『天道忌盈、天道忌巧、天道忌二』、此老眞見道之言、今觀於英美之失敗、而益信、潮自西力東漸以來、彼皙種者、挾其科學利器快砲巨艇、徧來殖民地於世界、覊其固有之國社、屠共土著之人民、虐劉漸滅、殆不知其幾千萬焉、始而西班牙葡萄牙、繼而荷蘭法蘭西、若英吉利者乃後來居上、其術尤工、其心尤險、其成果也最著若阿非利加、若澳大利亞若印度、若緬甸、若南洋諸島、席捲囊括、鯨呑蛇噬、猶不足以滿其慾壑、更思染指**神州**、問鼎東亞、攫取香港九龍爲已有並強租上海天津廈門**漢口**九江廣東各商埠地、彼嘗自詡、謂太陽不落之英國國旗、吁何其盈耶、考其滅印度也、不費一兵、不折一矢、只以區區之東印度公司、蠶食三億民衆之東方古國其謀中國也、只以痲醉毒劑、戕賊四億民衆、使之俯首帖耳、聽彼頤指氣使稍事反抗、輒肆其屠僇手段、現其羅刹面目、所謂飲以鴆毒、迫以兵戎、人類殘酷之性、至斯已極、而居心積慮之巧、亦無以復加矣、當斯時也、北有強俄、國勢方張、長策遠取、睥睨歐亞、投鞭南下直有欲取而代之之勢、狡哉老獪不動聲色、乃與友邦日本締結盟約、藉乙之予、攻甲之盾、無攻城野戰之勞、無殺人流血之禍而帝俄已捲甲曳兵、匍匐而逃、東亞之局既定、西歐之禍又起、彼日爾曼**民族**者、世界最強之民族也、乃爲狡獪之英倫所困、偪促如轅下駒、豈所甘心哉、於是乃整軍精武、力圖自強、秣馬厲兵、躍躍欲試、英國知其非強德敵也、乃近聯法意、遠結俄美、雖日華各國、僻在遠東、亦不能不爲之效命、於是一戰再戰、而強德終不免爲城下之盟此第一次歐戰之勝利、終歸彼狡黠之英倫也惟其忌刻性成、斯眞小人無厭、高鳥未盡、而良弓藏狡兎方升、而老狗棄、蓋彼時老猾英人、以爲德已一蹶不振、俄又土崩瓦解、倶已莫余毒也矣、盟好[illegible]棄、翦除舊[illegible]織、利用國際制裁機關、所謂國際聯盟者、隱然以世界盟主自居、遠與美國訂結九國條約、以制限日本之崛興、近又右袒德意志而使之復活、以扼法蘭西之強大、翻雲覆雨、莫可究詰、朝四暮三、信用掃地、此其居心携二、孰不爲之寒心哉、抑知善積成名、惡積滅身、天道昭昭、毫釐弗爽會幾何時、而世界情勢已突然遽變、昔之連結**各國**以困人者、今反爲人所困矣、昔之借矢以傷人者、今反爲人所傷矣、觀其一敗於聯法、再敗於援希、三敗於利用蘇俄、歐洲大陸、已無彼寸土、足以託足、猶復怙惡不悛、阻兵自焚、失之桑榆、強擬收之東隅近更掀起太平洋之波浪、舉數百年苦心孤詣之所經營、欲作孤注之一擲、噫亦危矣、近即九龍失守、香港被圍、新嘉坡岌岌不保、遠東艦隊、竟脆弱不禁一擊、行看屬地分崩、帝國瓦解、大不列顛之徽號、徒留歷史之遺跡供後人之憑弔唏噓而已、謂非天道好還、誰曰不宜、**美國**者、不惟英之血胤、亦其高足弟子也、觀其政策英趨亦趨英步亦步、大有衣鉢薪傳之勢、其進取也、以經濟侵略爲主、而罕用軍事、得阿拉斯加於俄羅斯、得菲律賓於西班牙、遂一揮其門羅主義、而欲稱霸於世界、觀其慘淡經營、在在欲佔世界第一位、雖至一建築之微、一好尙之末總以超過一切爲目標、其雄心野欲、可窺見一斑矣、近自第一次歐戰以還、國富遽增、**歐陸**列強、咸化爲渠之債務國、乃益靡然自大、顧盼自雄、召集華盛頓會議、儼然國際之裁判者、發號施令、唯伊之馬首是瞻、其不可一世之概、較之英國、殆尤過之、抑知驕盈滿溢、正犯彼蒼之所忌乎、此次歐戰、德意爲要求生存權利正義之旗、所向披靡、遠隔重洋、干卿底事、而乃妄事干涉、援英援法、長亂助勢、尤堪發噱者、乃以五十餘朽爛商船、易得英領西半球諸島、終不離其市儈本色、而其借劍殺人之術、尤巧於乃師英猾十倍、青出於藍歟、氷寒於水歟、方蔡芬之戰初起美託庇護弱小之美名、不惜予以物資之援助、比及德蘇之交絕、乃又援蘇以制德、主義云乎哉、政策云乎哉、惟利是視耳、夫東亞者、東亞人之東亞也、臥榻之旁、豈容他人鼾睡、美英者既篡取南洋復劫奪東印、彼視大好中原、直不啻爲彼囊中之物於是乃盜憎主人、恐其自立、不惜倒行逆施、**陰謀**破壞、肆其鬼蜮之謀、逞其罔兩之技、藉寇兵而賚盜糧盡力援助重慶政權、俾日華操同室之戈、彼乃坐收漁人之利、我友邦日本隱忍自重、已五年於玆矣大好健兒、爲彼犧牲者、不知其幾百萬、無辜子遺爲彼斷送者、不知其幾千萬、總彼狡猾美英之罪、擢髮難數、故曰、『苦我東亞民族者、萬惡老獪之美英也』、今我盟邦日本斷然出膺懲之師、誓掃攙槍、以清宇宙、爲我**東亞**十億民族、雪三百年之積恥、爲我有色人種、爭廿世紀之生存、大義昭然、皎如日月、天地之所共鑒、人神之所同屬、於是關島佔領呂宋登陸、夏威夷諸島相繼破壞、太平洋艦隊、迭如烟雲消散、行見東亞光復、白人授首、同登郅治之域、共享和平之福、所望我日滿華泰安緬印度馬來諸民族的半數女性、奮然興起輔佐男性、共圖生存、驅彼幺麼、還我天地勿聽彼宣傳之鼓惑、勿受彼利誘所買收、東亞興衰在此一舉、北民一心、勿論此志、

國防獻金芳名（一）

【莊河】廿二日本縣保民教導委員會收到國防獻金甚多茲將芳名列左、

天增利十圓董鴻廿一圓義順糧棧五圓德合昌廿圓永豐成廿圓同泰昌廿圓元慶義義利祥五圓恒發東十圓趙振軍五圓孫湖十圓劉化新五圓姜仕五圓周長祥五圓王及第五圓姜九臬五圓永源書局卅圓瑞祥興廿圓同記號廿圓糧棧組合一百圓油房組合一百圓益源成五圓道德會職員一同五十一圓玉蘭香四圓宋樹盛四圓裳洪珠四圓金本秋吉三圓永源書局三圓同泰盛三圓慶源成三圓合昌隆三圓張德記二圓成順祥二圓裕盛隆二圓美順泰二圓會友商店二圓萬順成二圓日昇隆二圓德美和二圓協和店二圓金龍車店二圓曹朱氏二圓東順福二圓蘭香藥房二圓鑫輪號二圓石中玉二圓王首予二圓王長福二圓韓行武二圓隋仁泰二圓吳選二圓于書田二圓張星垣二圓潘德和二圓吳春芝二圓馬永康二圓李喜開二圓孫鳳淑二圓錦華染廠二圓張同田二圓任西崑二圓東亞飯莊二圓和盛園二圓東盛園二圓美山淳浩二圓廣城深來二圓吳山成三二圓河東成雄二圓德永政根二圓金春林二圓平山禮次郎二圓金島益弘二圓西原貞述二圓岩村興信一圓長岡明吉一圓玄元涉一圓松村保雄一圓孫景愷二圓穆德隆二圓岳德邦二圓周紹文二圓馬成章四圓福生德二圓德義和二圓永和德二圓福盛茂二圓義成東二圓尙慶福二圓德源靴廠二圓同泰昌二圓洪泰號二圓源生永二圓天來園二圓域盛園二圓周心成二圓天增堂二圓永生海二圓尙慶祿二圓尙慶祥二圓王道賢二圓王仁東二圓材光遠二圓盧啓滋二圓朱奉峰二圓張樹芳二圓赫貴嶽二圓孫洪昌二圓張品政二圓賈玉海二圓于連二圓孫憲章二圓天和呂二圓宏德堂二圓天德堂盛二圓德順昌二圓德合成衣局二圓（未完）

永昌隆
天增東
松江春飯店

恭賀新禧

福聚昌合名會社
同記工廠
日新染廠

哈爾濱
公和彩染廠
泰來慶東記
隆大西服店
德源米廠
義盛源福記
裕盛染廠
化粧品製造業 信成號輔記
東昇利永記
華康鞋店
文元合
東茂電料行
鼎新貨店
增順昌
同茂東
阜康商店
哈濱商場
新勝商店
恒昌勝
永勝昌
泰興茂
復興成
新市商場
同發隆
東昇泰

新新泉澡塘
同興公
鴻新染廠
德合祥
利順工廠
義成興
德順大
永德福
好生堂
天豐北缸店
義生堂
德生堂
正心堂
福慶堂
福禎祥
德安
祥發厚
同聚興
天義興
世一堂
同盛泰
萬泰糖莊
道外裡 美華照像館
東興福
哈爾濱絹織工業組合 理事長 趙勝軒 副理事長 麻雨洲 常務理事 井東藤一郎
協和義勇奉公隊西傅家區隊 隊長 朱閣臣 副隊長 孫輯辰 楊文忠
大陸醫院 院長 劉瑞三 道外景陽街
東亮齒科 劉東亮 道外景陽街
哈爾濱鐵道局 局長 大橋正已 副局長 高野與作 楊策
康生鞋店 哈爾濱道裡中央大街

大東亞戰爭 寫眞特輯

十二月十日午後一時許遭日軍海鷲之雷機、陷於沒落之英東洋艦隊（右前爲英驅逐艦、左中向右傾斜走頭無路者爲威爾斯號、最後方爲陷於停頓之羅巴爾斯號）

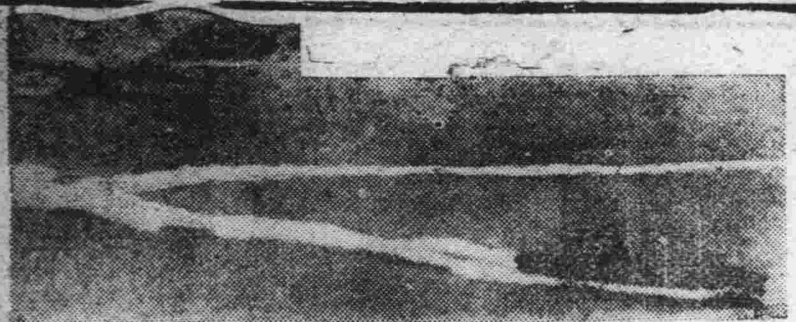

下、○○艦上海鷲、爆音沖天、將就壯途、足證夏威夷行將粉碎於猛威之下（海軍省提供）右爲威爾斯號、及羅巴爾斯號

特化藻屑之眞珠灣敵艦船及施設（海軍省提供）

右、夏威夷海戰前之美太平洋艦隊（海軍省提供）

爆滅於日機猛爆下之敵主力艦羣（海軍省提供）

左：敵前上陸後、掃蕩香港市內之日軍、

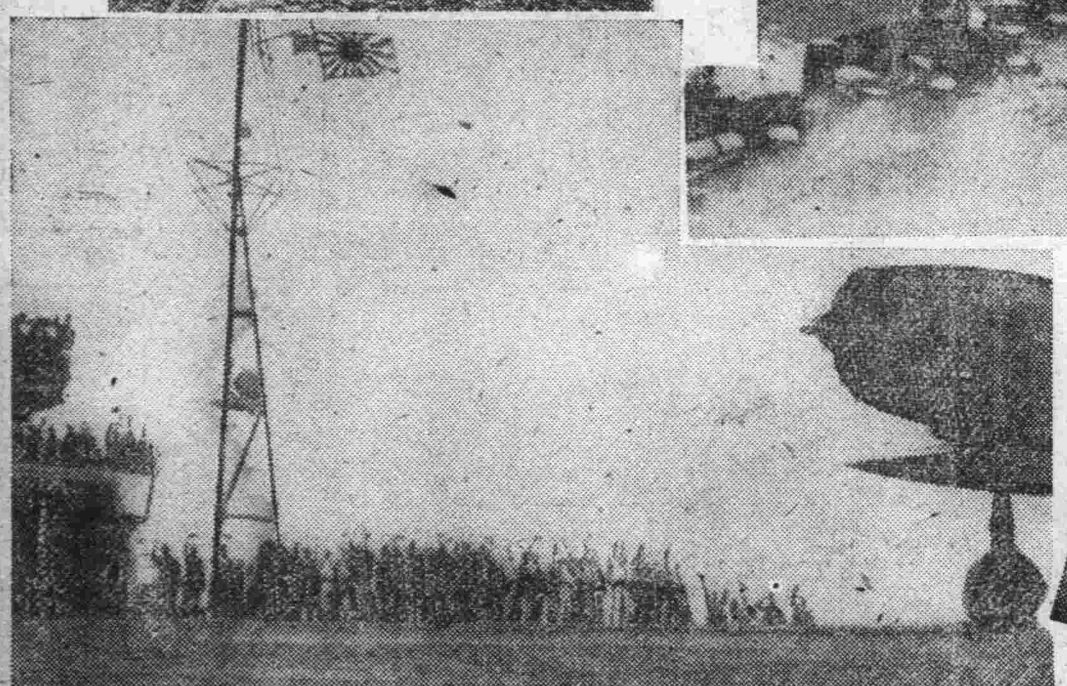

左：黑煙濛濛、瞬將潰滅之雅伊拉陸軍飛行場

日軍精銳部隊、堂堂進駐盤谷及歡迎之日僑

碎珊瑚 續集（24）

天鐵生著

第二回 團圓曲歌聲風前感舊 庭幃開禮教膝下更新

玉芬就勢一仰、在玉明一低頭的當兒、猛然一聲、綠雲、去把他捉來、我給你拿繩子綑、回去交差、玉明和玉芬、同時嚇得一抖、忙分開身、見沒有人影、玉明道、不好、回去那損蟹子非吊我不可、怎辦呀、我意忍了上堂時間、都是你鬧的、把人撩示到這兒來、說着頭上冒了汗、早已無所措手足、只是乾轉麼麼、不知向那裡躲是好、玉芬啐一口道、我叫你來呀、少賴怨我、說着便一頭鑽進糠漆林子裡去、回頭看、從東面穿來兩人、都是短打扮、頭上攏着壓髮網子、穿一樣的白運動服上身、下邊套着大褲子跑褲、登着帆布籃球鞋、一個拿一條戒尺一個拽子條繩繩、正是綠雲和麗玉、都板着面孔、撲、撲、穿到玉明身旁、玉明將撒腿要跑、麗玉一個箭步、穿上前拽住後襟、腳下一掃、玉明便栽在池子沿的沙灘上、綠雲一抖繩繩、毫不客氣、麗玉按着、綠雲三把兩把、把玉明手縛住、可憐玉明一聲不響、站起低下頭、順順溜溜的、跟着走、綠雲背手拉着長繩、一逗一逗、玉明兩手一顫一顫、愁眉苦臉的、只是坐坡、站一站腳、麗玉朝他後屁股上便是一戒尺、玉明一跳高道、妹妹、你也好意思的、麗玉一揉揉臉道、少說廢話、快走、綠雲又兩手一扯、跑了幾步、玉明哎呦幾聲道、綠雲、慢點拽呀、手脖子疼呢、綠雲啐一口道、這還是輕的哪回去把你吊起來、連脚脖子帶大脖子、都讓你嘗嘗這滋味呢、這們一會沒會看到、你卻跑這兒來唱陰陽合來啦、回去叫你和木頭飛眼去、和鐵鍰作嘴去吧、說着像牽狗似的把玉明扯到漆林外、玉芬躲在叢樹裡、望着十分疚心、有心來勸勸、既怕麗玉搶白、又怕綠雲瞧不起、於是一陣難過、暗暗跟回前院、從後窗望望、杜子規站在紙講台上正在口講指畫的、綠雲和麗玉在前排坐着、玉明却站在自己的桌椅旁邊望着發怔、並沒甚麼愁苦的形容、玉芬才放下心、溜出前院看看、穿廊裡人散了、料得兩位舅舅都上班去、並到東院來、望望西屋、呂慕英抱着小慧在和曼如談話、房裡只有父女二人、又望望東屋、見朱太太和素華下棋、一陣棋子之聲、達於窗外、一老一少也在互相爭持着、不禁一笑、遂到東廂房裡來、南屋是靜悄悄沒一個人、遂一拉北屋中門、先叫一聲、媽洪夫人正坐着看報、見玉芬進來、便一拗臉道、姑娘家、不學一些隱當、進門就喊、誰慣你這種乖張皮氣、玉芬正一肚皮牢騷、無可發洩、滿打算來討慈母一些憐愛、那成想進門劈叫一聲媽、便碰了一個釘子、不覺臉上一發熱、急淚迸流、規規矩矩、站在她母親身旁、低下頭去、洪夫人扔下報紙在玉芬的頭上脚下望了幾眼、又一皺眉厲聲道、誰叫你蠹髮、把臉作賤的紅不是好紅白不是好白、你看你穿這件衣服、家常穿戴、要這們浮華嗎、吃完飯就出去跑、在那裡露的露水、濕了半截、你看你那有個人像、簡直是野孩子了、眼看要開學、一天連課本子摸也不摸、你就指望和二憨頭一樣混下去嗎、收拾收拾、過些日子休假滿、趕緊跟走、別留你在這兒現世、玉芬眞是聽一句心一痛、羞的有個地縫也要鑽進去、把臨來打算的萬語千言、一時被逼得半句皆無、只是抽噎、不敢抬頭、洪夫人損了一氣、看女兒沒知聲、氣火也就消了一半、又想起半世守節、就這門一點骨血、水葱似的長成、也不忍過於苛責、怕女兒着急上火、遂和緩了面容道、別哭了、媽說你是正經話、下次要安詳一點、玉芬擦擦眼淚、答應一聲、是、媽媽、洪夫人又道、你有事嗎？玉芬俯首無言、只是長吁着無聲的氣、洪夫人道、你有甚麼要說的嗎？媽不怪你、說吧！玉芬又沉吟了一刻才顫聲道、媽媽我要永久在這兒、洪夫人一皺眉、也尋思了多時歎一口氣道、我從回來、便聽到你大舅媽告訴我你以往的過失、你二舅也口裡口外的、說過你種種的劣迹加上慧如和曼如、不時的對我說出你和你表哥的笑話、我都不介意、想是你的性子強烈、不得人心也是有的、將才我又聽到杜子規在院裡喊、叫綠雲和麗玉、拿着繩繩和戒尺、到後花園的月牙池去捉你和玉明、倪竟你們倆有曖昧的情事沒有、玉芬泣道我們就知道好、那知道甚麼是曖昧呢、洪夫人心一酸、拉過玉芬摟在懷裡也淚下道孩子！媽從青春守節爲給你死去的父親爭一口氣、爲你兩個舅舅撐一半家、才在外邊奔走事業、把你留在這兒、只指望求學上進、發女性之光、那知你憨頭過甚、踏入情網使外祖家人不齒、媽媽再怎樣在這兒立足、說着嗚在玉芬臉上一陣嗚咽、玉芬肝腸寸斷、大痛失聲、母女哭够多時、洪夫人才道、你和他怎麼一個經過你說說、我們可住就住、不能住下去、馬上離開這兒、免得被人憎惡、

恭賀年禧

哈爾濱

哈爾濱市公署 市長 趙震 副市長 山口民治

埠頭區 區長 徐會海 副區長 梁炳義 石橋茂 秋布耶夫

南崗區 區長 呂泰 副區長 王公度 中村譽介 門野昌三 保洛夫彝夫

馬家區 區長 楊貫三 副區長 李恩源 山田英太郎 舍爾巴果夫

香坊區 區長 周尚芳 副區長 姜錫九 張希曾

太平區 區長 陸振強 副區長 鄭戒新

松浦區 區長 李恒昌 副區長 林景春 沃司克列元司吉

顧鄉區 區長 劉義德 副區長 李廷豐 張九鳳 崔圭

東和利

西傳家區 區長 蕭星三 副區長 孫輯辰 朱閣臣

東傳家區 區長 刁蔭棠 副區長 白連瑜 龐希和

新陽區 區長 靳泰亨 副區長 韓成 荻田一三 劉力申

益發合株式會社哈爾濱支店 株式會社 益發銀行支店

哈爾濱東發合貨店

宋亞知

雙興製油合名會社

三泰產業株式會社 哈爾濱支店

同豐泰

天泰銀行 經理 徐子恒

福德銀行 經理 趙珍之

中泰銀行

天和銀行

功成銀行

益通商業銀行 哈爾濱支店

雙合盛合名會社

東和製油合名會社

裕昌源哈爾濱製粉工廠

協天西藥行

正源興百貨店

同義慶

老興武

承德信

永昌勝海味店

又新浴池

聚隆源製襪工廠

福昌五金行

日昇恒

同生仁

東興源五金行

哈爾濱印書局

和順號

永安號

義豐祥

天成茶莊

天成裕